WILDLIFE CONSERVATION SOCIETY

សហគមន៍ទេសចរណ៍ធម្មជាតិ និងការការពារសំបុកសត្វ

គាំទ្រដោយ៖

ក. សមាគមអភិរក្សសត្វព្រៃកម្ពុជា

ខ. រដ្ឋបាលព្រៃឈើ

គ. ក្រសួងបរិស្ថាន

ឃ. មណ្ឌលមណ្ឌល សំ វាសនា

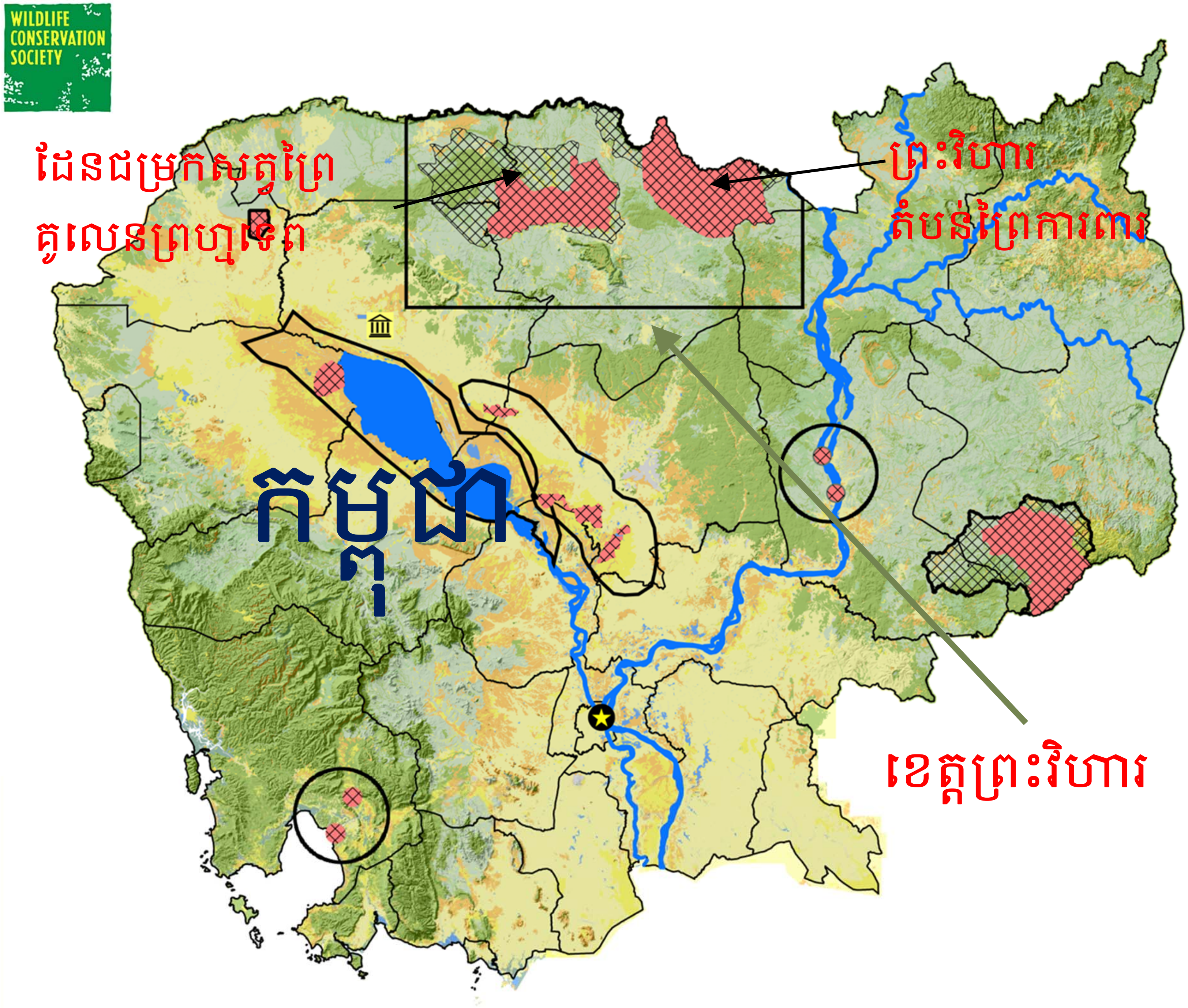
WILDLIFE CONSERVATION SOCIETY
ដែនជម្រកសត្វព្រៃ
គូលែនព្រហ្មទេព
ព្រះវិហារ
តំបន់ព្រៃការពារ
កម្ពុជា
ខេត្តព្រះវិហារ

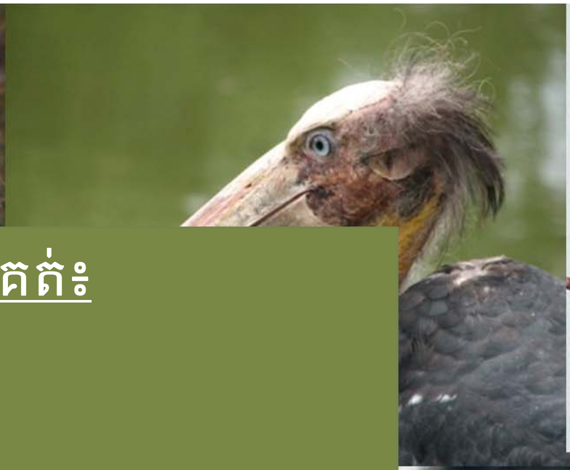

<u>សហាគមន៍បក្សីតែមួយគត់៖</u>

5 សត្វព្រៃជិតផុតពូជ

8 សត្វព្រៃងាយរងគ្រោះ និង

8 ប្រភេទសត្វជិតរងការគំរាមកំហែង

រួមមាន៖

បក្សីទឹកធំ៖ សត្វត្រយ៉ងយក្សពណ៌ស, ត្រដក់ធំ, សត្វក្រៀល, សត្វក-ស

ហើយ

សត្វត្មាតដែលជិតផុតពូជ បី ប្រភេទ

ស្ថានភាពសហគមន៍

- ប្រជាជនច្រើនជាង ៣០,០០០នាក់ នៅទីវាល និងជាច្រើនទៀតរស់នៅភូមិនៅក្នុងព្រៃ
- សហគមន៍ប្រហែល ២០,០០០នាក់នៅក្នុងតំបន់ព្រៃការពារ
- ភាពប្រឈមៈ ថាតើផ្សារភ្ជាប់អ្នកភូមិមូលដ្ឋាននៅក្នុងការអភិរក្ស និងបំពេញនូវស្មារតីអភិឌ្ឍន៍របស់ពួកគាត់ដោយរបៀបណា

៩៨% គឺពឹងផ្អែកទៅលើភ្លៀងធ្លាក់ប្រចាំឆ្នាំ ដើម្បីធ្វើស្រែ

៩៦% ប្រមូលជ័រទឹក

គ្រប់គ្នាត្រូវការនេសាទត្រី ដើម្បីជាអាហារ

៩០% រកប្រាក់ចំណូលពី NTFP

តើផ្សារភ្ជាប់អ្នកភូមិមូលដ្ឋាននៅក្នុងការអភិរក្ស ដោយរបៀបណា?

- បទពិសោធន៍ និងភស្តុតាង ណែនាំថា វិធីសាស្ត្រដែលជោគជ័យគួរ៖
  - បញ្ជាក់ពីដីកម្មសិទ្ធិ និងធនធានសិទ្ធិប្រើប្រាស់ដីធ្លី
  - ផ្តល់នូវការលើកទឹកចិត្ត
  - បង្កើតនូវការគាំទ្រផ្នែកនយោបាយ និងស្ថាប័ន (ឧ. អភិបាលកិច្ច)

បញ្ជាក់ពីធនធានសិទ្ធិប្រើប្រាស់ដីធ្លី--ការធ្វើផែនការប្រើប្រាស់ដីធ្លី ដោយមានការចូលរួម

- ដំណើរការធ្វើផែនការថ្នាក់ភូមិ
- បញ្ជាក់ពីសិទ្ធិក្នុងការប្រើប្រាស់ និងតួនាទីគ្រប់គ្រប់
- ពង្រឹងសិទ្ធិប្រើប្រាស់ដីធ្លីទៅលើដីកម្មសិទ្ធិ និងធនធានសិទ្ធិប្រើប្រាស់ដីធ្លី
- ការគាំទ្រទៅលើការពង្រឹងជីវភាពរស់នៅ។

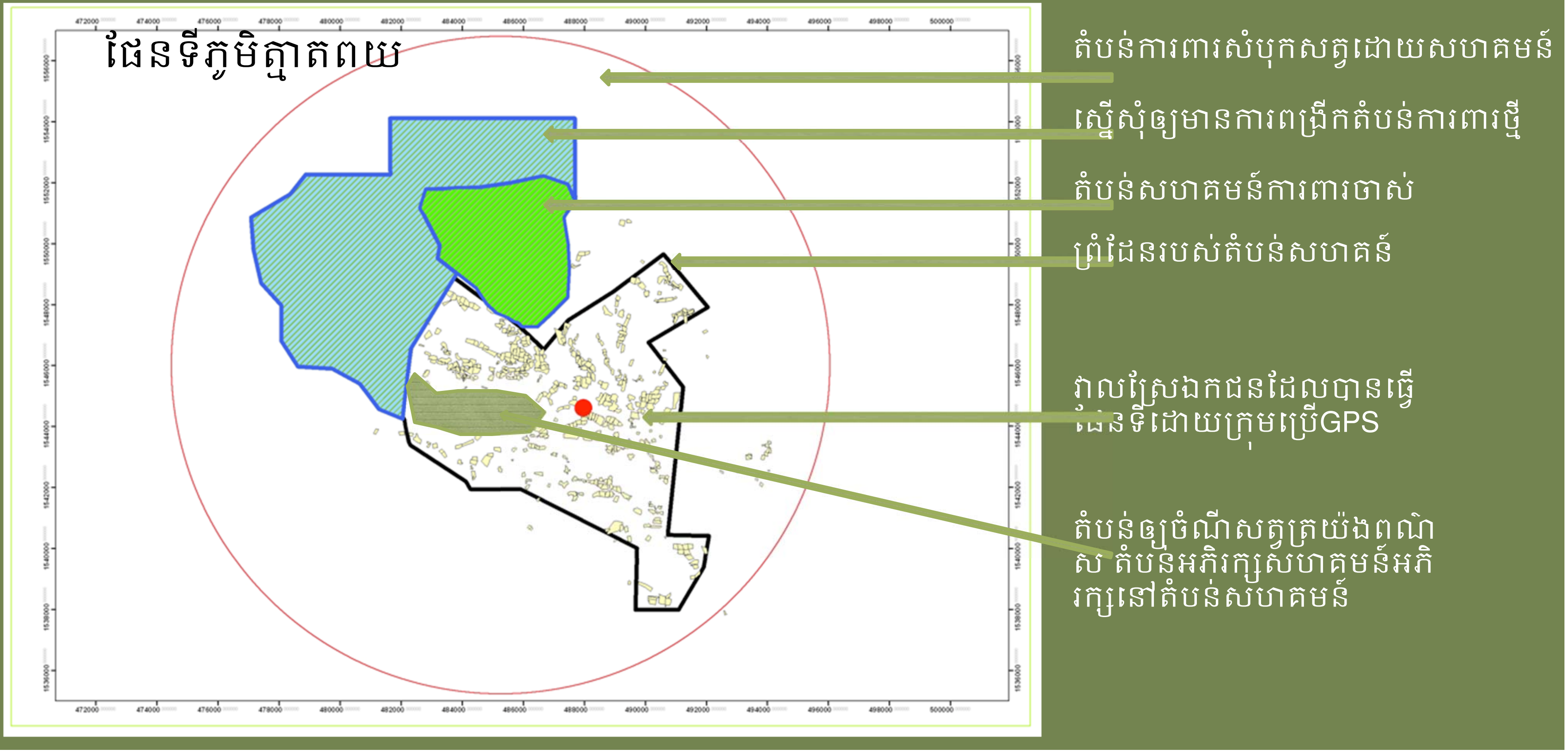

បង្កើតនូវការគាំទ្រផ្នែកនយោបាយ និងស្ថាប័នគណកម្មការដែលជាប់ឆ្នោត

សមាជិក១២នាក់នៃគណកម្មការសហគមន៍តំបន់ការពារ (CPA) ដែលបានជាប់ឆ្នោត។ ទទួលស្គាល់ដោយក្រសួងបរិស្ថាន។

បេសកម្ម៖ ដើម្បីជួយសហគមន៍ទទួលបានសិទ្ធិស្របច្បាប់ក្នុងការធ្វើស្រែដាំដុះ និងគ្រប់គ្រងដី និងធនធាន និងដើម្បីពង្រឹងជីវភាពរស់នៅរបស់សហគមន៍ ដោយពិចារណាទៅលើតម្រូវការអភិរក្ស។

បង្កើតនូវការគាំទ្រផ្នែកនយោបាយនិងស្ថាប័នគណកម្មការដែលជាប់ឆ្នោត

ធ្វើការក្រោមក្រុមប្រឹក្សាឃុំ ដើម្បីធ្វើការរាយការណ៍ទៅអាជ្ញាធរខេត្ត និងអាជ្ញាធរមូលដ្ឋាន។

ការទទួលខុសត្រូវរបស់គណកម្មការសហគមន៍តំបន់ការពារ៖
អេកូទេសចរណ៍ = គ្រប់គ្រងមូលនិធិ គ្រប់គ្រងបុគ្គលិក ត្រួតពិនិត្យការគ្រប់គ្រងផ្ទះសំណាក់ និងការផ្តល់សេវាកម្ម។

ធ្វើផែនទី = ការប្រើប្រាស់ដីផែនទី, បង្កើតច្បាប់ និងបទប្បញ្ញត្តិ, អនុវត្តច្បាប់ និងបទប្បញ្ញត្តិ។ ចរចារជាមួយអាជ្ញាធរ ដើម្បីទទួលស្គាល់ការប្រើប្រាស់ដី និងធនធាន។

ការការពារសត្វព្រៃ = គម្រោងសំបុកសត្វ, ការដើរល្បាត, ការបញ្ជ្រាបការយល់ដឹង កិច្ចព្រមព្រៀងមិនឱ្យបរបាញ់សត្វព្រៃសំខាន់ៗ។

ផ្តល់នូវការលើកទឹកចិត្ត អេកូទេសចរណ៍

ផ្តល់នូវការលើកទឹកចិត្តដោយមានលក្ខខណ្ឌ។

ផ្តល់នូវការលើកទឹកចិត្ត អេកូទេសចរណ៍

ផ្តល់នូវការលើកទឹកចិត្តដោយមានលក្ខខណ្ឌ។

- អ្នកភូមិផ្សារភ្ជាប់បទប្បញ្ញត្តិនៃការអភិរក្សដើម្បីទទួលបានការលើកទឹកចិត្តផ្នែកហិរញ្ញវត្ថុ;
- គណៈកម្មការអាចបង្ហាញពីបទប្បញ្ញត្តិរបស់ខ្លួន តាមដានត្រួតពិនិត្យ និងផ្តន្ទាទោសអ្នកដែលមិនគោរពច្បាប់;
- អង្គការ/ដៃគូ ត្រួតពិនិត្យការអនុវត្តរបស់សហគមន៍ ក្នុងការនាំភ្ញៀវទេសចរមកតំបន់នេះ

អេកូទេសចរណ៍ - តើដំណើរការអ្វីខ្លះ?

ប្រាក់ចំណូលក្នុងមួយតំបន់

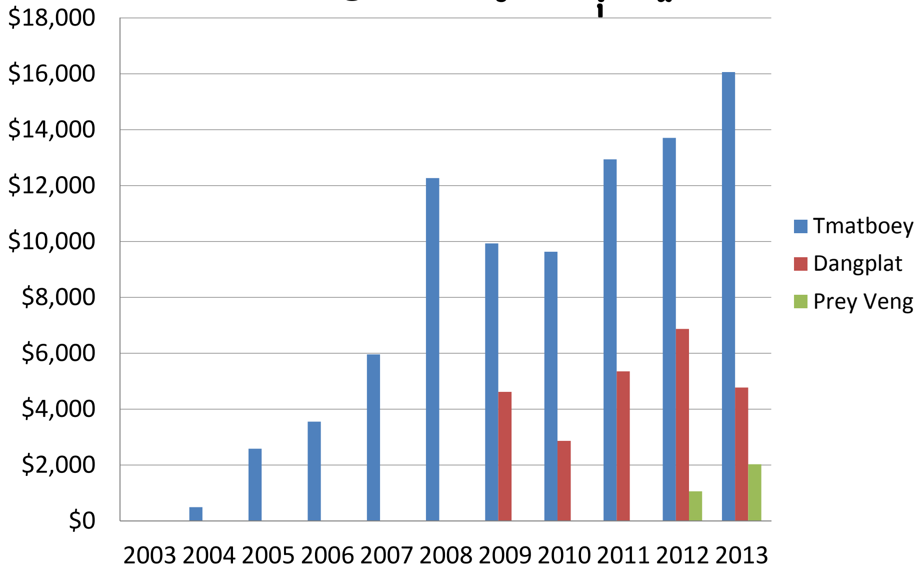

ភ្ញៀវទេសចរក្នុងតំបន់

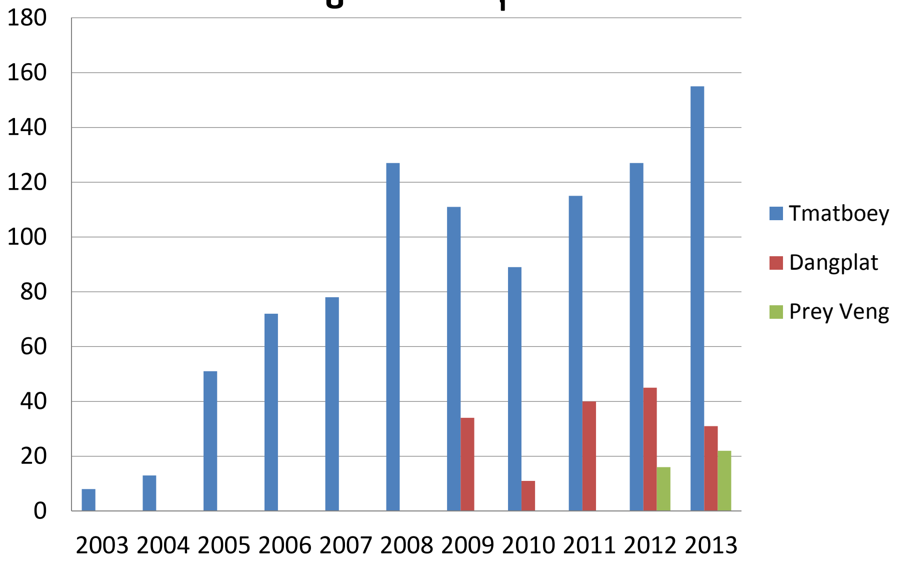

ដំណើរការដែរឬទេ?

សំបុកត្រយ៉ងពណ៌ស កូនសត្វបក្សីលក់ទៅ និងជំរឿននៅក្នុង KPWS

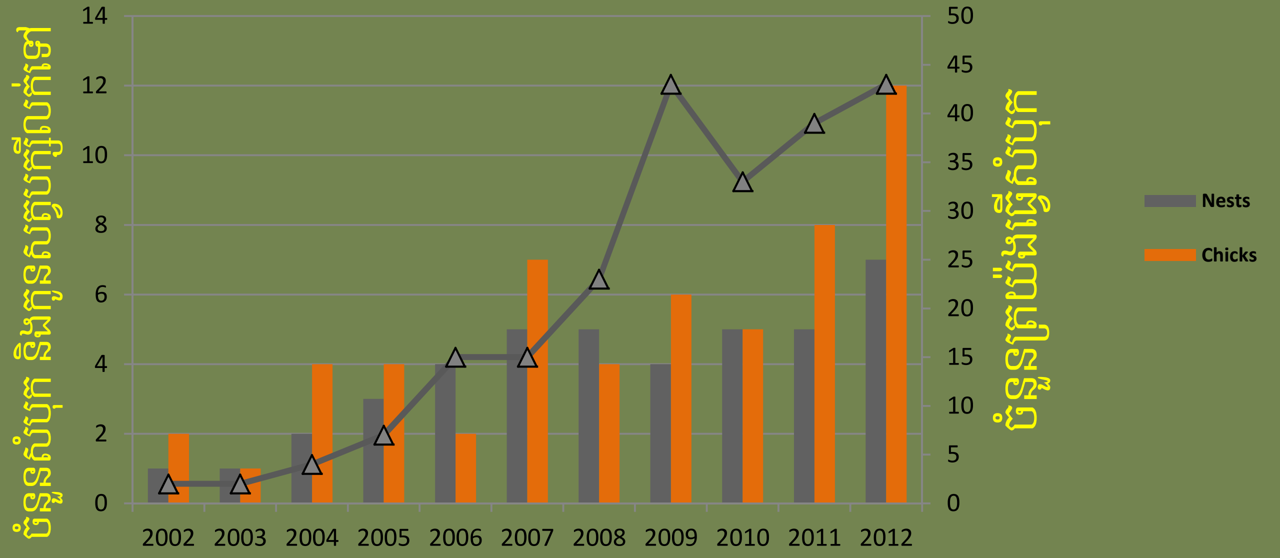

គណៈកម្មការនៅត្បាតពយ ត្រូវបាន ការពារសំបុកចំនួន៦ជារៀងរាល់ឆ្នាំ សម្រាប់ប្រភេទសត្វនីមួយៗ ដោយប្រើ មូលនិធិអេកូទេសចរណ៍។

គណៈកម្មការ ដុងផ្លាត់ បានសុំឲ្យអ្នក ភូមិ ជួយការពារទាស្លាបស ។

ខេត្តព្រៃវែង កំពុងធ្វើការបង្កើតច្បាប់ ដើម្បីការពារបារាយនេះ

សំបុកត្រយ៉ងយក្ស និងកូនសត្វបក្សីលក់ទៅ

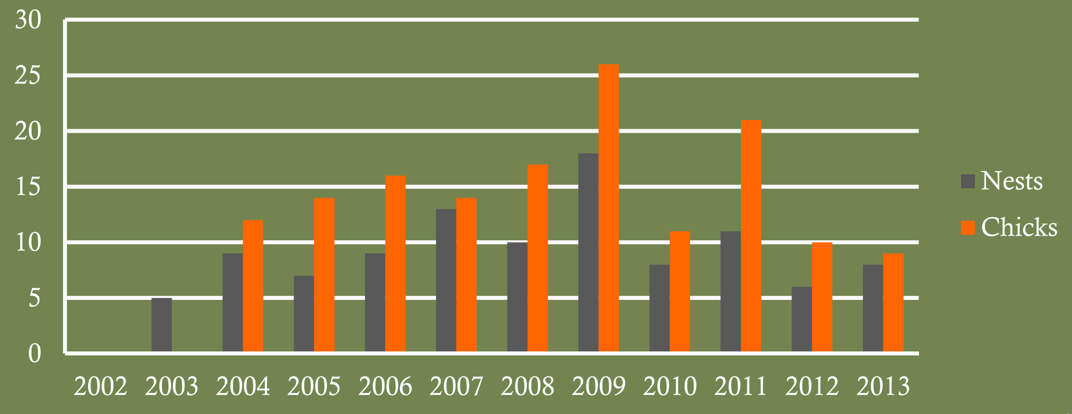

ការបែងចែកផលប្រយោជន៍

កិច្ចប្រជុំភូមិដើម្បីសម្រេចលើអ្វីដែលត្រូវប្រើ

- អណ្តូង
- ផ្លូវ
- សាលារៀន

ទេសចរបង់ប្រាក់

មូលនិធិអភិវឌ្ឍន៍ភូមិ
30 ដុល្លារ ប្រសិនបើឃើញសត្វ
មួយប្រភេទនៃប្រភេទទាំងនេះ
(ស្មាត្រយ៉ងយក្សពណ៌ស)
15 ដុល្លារ ប្រសិនបើមិន

ការបង់ប្រាក់ f vice
15 ដុល្លារ ក្នុងមួយយប់សម្រាប់មនុស្សម្នាក់ស្នាក់នៅ
10-15 ដុល្លារ ក្នុងមួយយប់ក្នុងមួយម្ហូបអាហារសម្រាប់មនុស្សម្នាក់។
5 ដុល្លារ ថ្លៃមគ្គុទេសក៍ដឹកនាំ ដើម្បីនាំផ្លូវ
ទៅបោកសម្លៀកបំពាក់គឺទូទាត់ដោយផ្ទាល់។ ភេសជ្ជៈបម្រើទូទាត់ដោយផ្ទាល់
ដោយគណៈកម្មាធិការ។

គណៈកម្មាធិការសម្រេចចិត្ត

- ការការពារសំបុកសត្វ/មាន់ ប្រហែលជា 25-50 ដុល្លារក្នុងមួយឆ្នាំ
- ការបង់ប្រាក់ថ្លៃថែរក្សាផ្ទះ 2,5 ដុល្លារ ម្តង ក្នុងមួយថ្ងៃ
- ថ្លៃចម្អិនអាហារ 5 ដុល្លារ ម្តង ក្នុងមួយថ្ងៃ
- ការបង់ប្រាក់ទៅឱ្យទីប្រឹក្សាពី 12.5-15 ដុល្លារ ក្នុងមួយឆ្នាំ
- ការបង់ប្រាក់ទៅឱ្យអ្នកចាត់ការទូទៅនៅតំបន់ 2,5 ដុល្លារ ក្នុងមួយថ្ងៃ
- ប្រាក់ខែសម្រាប់សមាជិកគណៈកម្មាធិការ 15 ដុល្លារ ក្នុងមួយខែ
- ការទូទាត់សម្រាប់ព្រឹត្តិការណ៍បុណ្យទាន ឧ. សេវាបុណ្យសពសម្រាប់ជនក្រីក្រ

ផ្តល់នូវការលើកទឹកចិត្ត ការការពារសំបុកសត្វ

ផ្តល់នូវការលើកទឹកចិត្តដោយមានលក្ខខណ្ឌ។

- អ្នកការពារសំបុកបង់ 2USD ក្នុងមួយថ្ងៃ ពួកគេធ្វើការការពារសំបុក;
- នៅពេលដែលសត្វស្លាបដុះស្លាបបានជោគជ័យ ពួកគេត្រូវបានបង់ប្រាក់នៅសល់ (1,5 ដុល្លារ x ចំនួនថ្ងៃបានធ្វើការ)
- បុគ្គលិក WCS តាមដានសំបុកទៀងទាត់;

តើដំណើរការឬទេ?

2.960 សំបុក បានការពារ និង 5.224 កូនសត្វមាន់ដុះស្លាបលក់ទៅ តាមរយៈគម្រោងការពារសំបុក។

សត្វក្រៀល (Grus antigone), ត្រយ៉ងយក្ស (Thaumatibis gigantea), សត្វត្រយ៉ងកស (Pseudibis davisoni), សត្វត្រដក់ធំ (Leptoptilos dubius) សត្វត្រដក់តូច (Leptoptilos javanicus), ទាព្រៃស្លាបស (Cairina scutulata) សត្វចក្រុងកខ្មៅ (Ephippiorhynchus asiaticus) សត្វស្មោយ (Anhinga melanogaster) និងសត្វ Finfoot (Heliopais personatus)

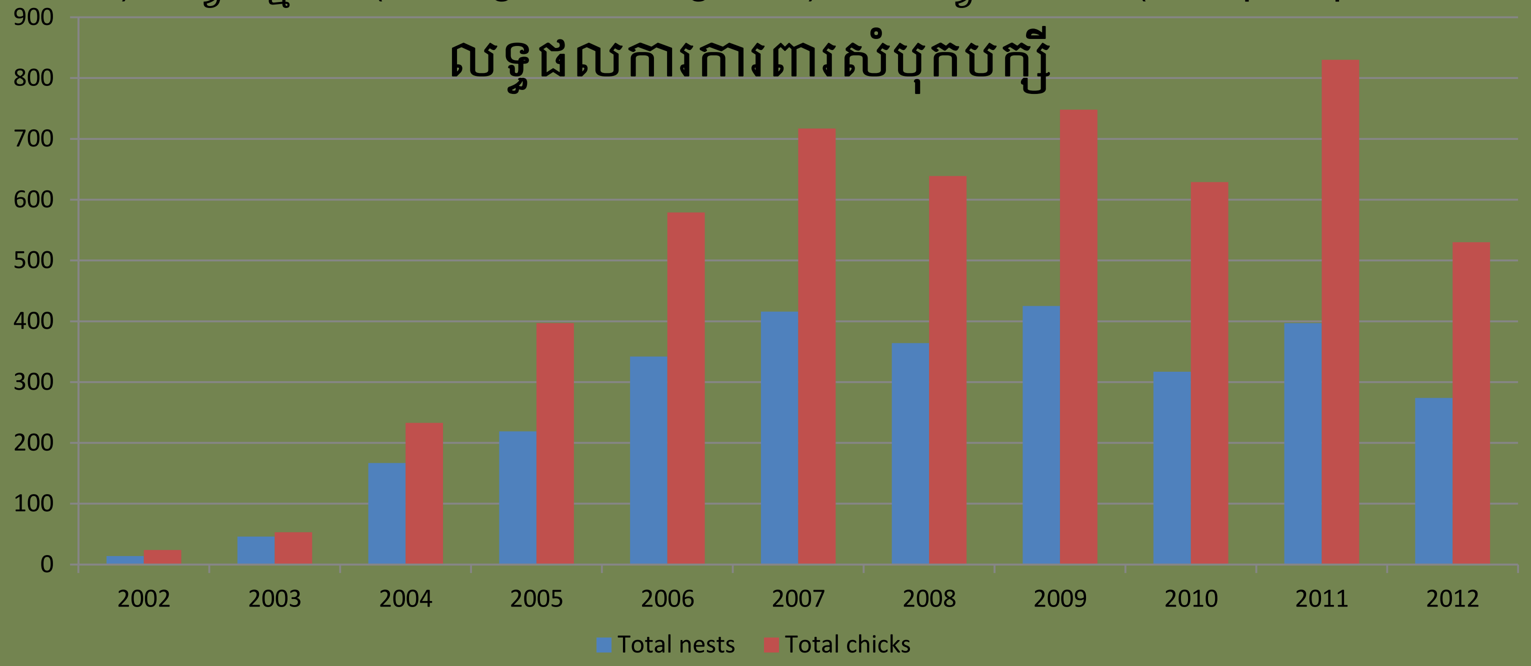

257 សំបុក ត្រូវបានការពារ បានបង្កើតកូនសត្វលក់ទៅ 571 និង 18 ភូមិ ត្រូវបានចូលរួមនៅក្នុងឆ្នាំ 2013 ។ យើងបានចំណាយ 11.275 ដុល្លារ ហើយតម្លៃប្រមាណ 20 ដុល្លារ ក្នុងកូនសត្វលក់ទៅមួយក្បាល។

មេរៀនដែលទទួលបាន

1.ភ្ជាប់ទំនាក់ទំនងរវាងការតាមដានផលប្រយោជន៍ផ្ទាល់ និងប្រយោល ចំពោះការអភិរក្សបក្សី គឺមានសារៈសំខាន់។

2. ការទទួលស្គាល់សិទ្ធិប្រើប្រាស់ដីធ្លីស្របច្បាប់ ការផ្តល់សន្តិសុខប្រឆាំង និងការរំលោភដីធ្លីដោយអ្នកមាន និងអ្នកមានអំណាច គឺជាកត្តាលើកទឹកចិត្តដ៏សំខាន់ ដើម្បីអភិវឌ្ឍន៍ផែនការប្រើប្រាស់ដីធ្លី។

3. ចំណេះដឹងដែលឧទ្យាននរក្ស បានតាមដាន និងគាំទ្រ ដល់គណៈកម្មការអនុវត្តន៍សកម្មភាព គឺមានសារសំខាន់ក្នុងការបង្ហាញនូវការគោរពចំពោះគណៈកម្មការ។

4. សំបុកបក្សី គឺសាមញ្ញ និងដោយផ្ទាល់ ប៉ុន្តែមិនមានការចូលរួមពីសហគមន៍ច្រើននោះទេ ពេលខ្លះអាចបណ្តាលឲ្យមានការច្រណែន ប្រសិនបើមិនបានពន្យល់ច្បាស់លាស់។

5. អេកូទេសចរណ៍ ដែលបញ្ចូលអ្នកភូមិនៅក្នុងការធ្វើសេចក្តីសម្រេចចិត្ត នឹងធ្វើឲ្យអារម្មណ៍របស់អ្នកភូមិគិតថាពួកគេគឺជាផ្នែកមួយនៅក្នុងដំណើរការធ្វើសេចក្តីសម្រេចចិត្ត ដើម្បីពង្រឹងនូវភាពម្ចាស់ឲ្យបានប្រសើរឡើង

6. ការយល់ដឹងអំពីការងារទទួលខុសត្រូវ និងហេតុផលនៅកម្រិតផ្សេងៗនៃការបង់ប្រាក់ គឺជាការសំខាន់ដើម្បីកាត់បន្ថយភាពច្រណែនក្នុងចំណោមអ្នកភូមិ។

7. កិច្ចសហប្រតិបត្តិការយ៉ាងជិតស្និទ្ធជាមួយអាជ្ញាធរភូមិ គឺមានសារៈសំខាន់ជាខ្លាំងក្នុងការធ្វើឲ្យដំណើរការ ដើររលូន។

សូមអរគុណ!
WILDLIFE CONSERVATION SOCIETY
WCS-
Cambodia